



BERITA NEGARA REPUBLIK INDONESIA

No.261, 2020

KEMENPAN-RB. Pedoman Manajemen Risiko
Sistem Pemerintahan Berbasis Elektronik.

PERATURAN MENTERI PENDAYAGUNAAN APARATUR NEGARA
DAN REFORMASI BIROKRASI REPUBLIK INDONESIA
NOMOR 5 TAHUN 2020

TENTANG
PEDOMAN MANAJEMEN RISIKO
SISTEM PEMERINTAHAN BERBASIS ELEKTRONIK

DENGAN RAHMAT TUHAN YANG MAHA ESA

MENTERI PENDAYAGUNAAN APARATUR NEGARA
DAN REFORMASI BIROKRASI REPUBLIK INDONESIA,

Menimbang : bahwa untuk melaksanakan ketentuan Pasal 47 ayat (5) Peraturan Presiden Nomor 95 Tahun 2018 tentang Sistem Pemerintahan Berbasis Elektronik, perlu menetapkan Peraturan Menteri Pendayagunaan Aparatur Negara dan Reformasi Birokrasi tentang Pedoman Manajemen Risiko Sistem Pemerintahan Berbasis Elektronik;

Mengingat : 1. Pasal 17 ayat (3) Undang-Undang Dasar Negara Republik Indonesia Tahun 1945;
2. Peraturan Presiden Nomor 47 Tahun 2015 tentang Kementerian Pendayagunaan Aparatur Negara dan Reformasi Birokrasi (Lembaran Negara Republik Indonesia Tahun 2015 Nomor 89);
3. Peraturan Presiden Nomor 95 Tahun 2018 tentang Sistem Pemerintahan Berbasis Elektronik (Lembaran Negara Republik Indonesia Tahun 2018 Nomor 182);

MEMUTUSKAN:

Menetapkan : PERATURAN MENTERI PENDAYAGUNAAN APARATUR NEGARA DAN REFORMASI BIROKRASI REPUBLIK INDONESIA TENTANG PEDOMAN MANAJEMEN RISIKO SISTEM PEMERINTAHAN BERBASIS ELEKTRONIK.

Pasal 1

Dalam Peraturan Menteri ini yang dimaksud dengan :

1. Sistem Pemerintahan Berbasis Elektronik yang selanjutnya disingkat SPBE adalah penyelenggaraan pemerintahan yang memanfaatkan teknologi informasi dan komunikasi untuk memberikan layanan kepada Pengguna SPBE.
2. Manajemen Risiko SPBE adalah pendekatan sistematis yang meliputi proses, pengukuran, struktur, dan budaya untuk menentukan tindakan terbaik terkait Risiko SPBE.
3. Risiko SPBE adalah peluang terjadinya suatu peristiwa yang akan mempengaruhi keberhasilan terhadap pencapaian tujuan penerapan SPBE.
4. Pengguna SPBE adalah Instansi Pusat, Pemerintah Daerah, pegawai Aparatur Sipil Negara, perorangan, masyarakat, pelaku usaha, dan pihak lain yang memanfaatkan layanan SPBE.
5. Instansi Pusat adalah kementerian, lembaga pemerintah nonkementerian, kesekretariatan lembaga negara, kesekretariatan lembaga nonstruktural, dan lembaga pemerintah lainnya.
6. Pemerintah Daerah adalah kepala daerah sebagai unsur penyelenggara pemerintahan daerah yang memimpin pelaksanaan urusan pemerintahan yang menjadi kewenangan daerah otonom.
7. Menteri adalah menteri yang menangani urusan pemerintahan di bidang pendayagunaan aparatur Negara.

Pasal 2

Pedoman Manajemen Risiko SPBE digunakan untuk memberikan panduan kepada Instansi Pusat dan Pemerintah Daerah dalam menyusun dan melaksanakan Manajemen Risiko SPBE.

Pasal 3

Dalam penyusunan dan pelaksanaan Manajemen Risiko SPBE sebagaimana dimaksud dalam Pasal 2, Instansi Pusat dan Pemerintah Daerah dapat menyesuaikan karakteristik masing-masing dengan berpedoman pada Peraturan Menteri ini

Pasal 4

Dalam pelaksanaan Manajemen Risiko SPBE, pimpinan Instansi Pusat dan kepala daerah berkoordinasi dan dapat melakukan konsultasi dengan Menteri.

Pasal 5

Pedoman Manajemen Risiko SPBE tercantum dalam Lampiran yang merupakan bagian tidak terpisahkan dari Peraturan Menteri ini.

Pasal 6

Peraturan Menteri ini mulai berlaku pada tanggal diundangkan.

Agar setiap orang mengetahuinya, memerintahkan pengundangan Peraturan Menteri ini dengan penempatannya dalam Berita Negara Republik Indonesia.

Ditetapkan di Jakarta
pada tanggal 9 Maret 2020

MENTERI PENDAYAGUNAAN APARATUR
NEGARA DAN REFORMASI BIROKRASI
REPUBLIK INDONESIA,

ttd

TJAHJO KUMOLO

Diundangkan di Jakarta
pada tanggal 17 Maret 2020

DIREKTUR JENDERAL
PERATURAN PERUNDANG-UNDANGAN
KEMENTERIAN HUKUM DAN HAK ASASI MANUSIA
REPUBLIK INDONESIA

ttd

WIDODO EKATJAHJANA

LAMPIRAN
PERATURAN MENTERI
PENDAYAGUNAAN APARATUR NEGARA
DAN REFORMASI BIROKRASI
REPUBLIK INDONESIA
NOMOR 5 TAHUN 2020
TENTANG
PEDOMAN MANAJEMEN RISIKO
SISTEM PEMERINTAHAN BERBASIS
ELEKTRONIK

PEDOMAN MANAJEMEN RISIKO
SISTEM PEMERINTAHAN BERBASIS ELEKTRONIK

BAB I
PENDAHULUAN

A. Latar Belakang

Revolusi Teknologi Informasi dan Komunikasi (TIK) memberikan peluang bagi pemerintah untuk melakukan inovasi pembangunan aparatur negara melalui penerapan Sistem Pemerintahan Berbasis Elektronik (SPBE) atau *e-government*, yaitu penyelenggaraan pemerintahan yang memanfaatkan TIK untuk memberikan layanan kepada instansi pemerintah, Aparatur Sipil Negara (ASN), pelaku bisnis, masyarakat, dan pihak-pihak lainnya. Penerapan SPBE akan mendorong dan mewujudkan penyelenggaraan pemerintahan yang terbuka, partisipatif, inovatif, dan akuntabel, meningkatkan kolaborasi antar instansi pemerintah dalam melaksanakan urusan dan tugas pemerintahan untuk mencapai tujuan bersama, meningkatkan kualitas dan jangkauan pelayanan publik kepada masyarakat luas, dan menekan tingkat penyalahgunaan kewenangan dalam bentuk kolusi, korupsi, dan nepotisme melalui penerapan sistem pengawasan dan pengaduan masyarakat berbasis elektronik.

Momentum pengembangan SPBE telah dimulai sejak diterbitkannya Instruksi Presiden Nomor 3 Tahun 2003 tentang Kebijakan dan Strategi Nasional Pengembangan *E-Government* dimana menteri, kepala lembaga, dan kepala daerah diinstruksikan untuk melaksanakan pengembangan SPBE sesuai tugas, fungsi, kewenangan, dan kapasitas sumber daya yang dimilikinya. Berbagai penerapan SPBE telah dihasilkan oleh Instansi Pusat dan Pemerintah Daerah dan telah memberi kontribusi efisiensi dan efektivitas

penyelenggaraan pemerintahan. Namun demikian, hasil pengembangan SPBE menunjukkan tingkat maturitas yang relatif rendah dan kesenjangan yang tinggi antara Instansi Pusat dan Pemerintah Daerah. Berdasarkan hasil evaluasi SPBE tahun 2018 pada 616 Instansi Pusat dan Pemerintah Daerah, indeks SPBE Nasional mencapai nilai 1,98 dengan predikat Cukup dari target indeks SPBE sebesar 2,6 dari 5 (lima) level dengan predikat Baik. Ditinjau dari capaian Instansi Pusat dan Pemerintah Daerah, rata-rata indeks SPBE Instansi Pusat sebesar 2,6 dengan predikat Baik, sementara rata-rata indeks SPBE Pemerintah Daerah sebesar 1,87 dengan predikat Cukup. Ditinjau dari sebaran capaian target, 13,3% Instansi Pusat dan Pemerintah Daerah telah mencapai atau melebihi target indeks SPBE 2,6, sedangkan 86,7% belum mencapai target indeks SPBE 2,6. Hal ini menunjukkan adanya permasalahan dalam pengembangan SPBE secara nasional.

Permasalahan pertama adalah belum adanya tata kelola SPBE yang terpadu di tingkat nasional maupun di tingkat Instansi Pusat dan Pemerintah Daerah. Berdasarkan kajian Dewan Teknologi Informasi dan Komunikasi Nasional tahun 2016, ditemukan bahwa 65% dari belanja perangkat lunak (aplikasi) digunakan untuk membangun aplikasi yang sejenis antar instansi pemerintah. Disamping itu, berdasarkan survei infrastruktur Pusat Data termasuk ruang server yang dilakukan oleh Kementerian Komunikasi dan Informatika tahun 2018 terdapat 2700 pusat data dan ruang server di 630 Instansi Pusat dan Pemerintah Daerah, yang berarti rata-rata terdapat 4 (empat) pusat data dan ruang server di setiap Instansi Pusat dan Pemerintah Daerah. Rata-rata utilisasi pusat data dan ruang server secara nasional hanya mencapai 30% dari kapasitas tersedia. Fakta ini menunjukkan adanya ego sektoral dan sulitnya koordinasi di dalam dan antar Instansi Pusat dan Pemerintah Daerah sehingga menyebabkan terjadi duplikasi anggaran belanja dan kapasitas yang melebihi kebutuhan.

Permasalahan kedua adalah belum optimalnya penerapan layanan SPBE yang terpadu. Sebagaimana diketahui bahwa proses perencanaan, penganggaran, pengadaan, pelaporan keuangan, pemantauan dan evaluasi, dan akuntabilitas kinerja adalah saling terkait antara satu proses dengan proses lainnya. Saat ini, penerapan layanan perencanaan, penganggaran, pengadaan, pelaporan keuangan, pemantauan dan evaluasi, dan akuntabilitas kinerja diwujudkan dalam bentuk sistem aplikasi yang berdiri sendiri di sebagian besar Instansi Pemerintah. Kondisi sistem aplikasi yang berdiri sendiri berlaku pula pada layanan kepegawaian, kearsipan, dan pelayanan publik lainnya. Permasalahan layanan SPBE yang belum terpadu dapat mengakibatkan kualitas pelaksanaan kegiatan pemerintah menjadi kurang efektif dan kurang efisien.

Permasalahan ketiga adalah terbatasnya jumlah pegawai ASN yang memiliki kompetensi TIK untuk mendukung penerapan SPBE. Saat ini terjadi kesenjangan antara standar kompetensi jabatan fungsional ASN terkait dengan TIK seperti Jabatan Fungsional Pranata Komputer dan Jabatan Fungsional Sandiman dengan standar kompetensi okupasi TIK yang diakui oleh industri TIK. Peningkatan kapasitas pegawai ASN melalui pelatihan di bidang TIK belum dapat dipenuhi dikarenakan terbatasnya anggaran. Di sisi lain, permintaan Sumber Daya Manusia (SDM) TIK di pasar tenaga kerja termasuk di Instansi Pemerintah tidak diimbangi dengan ketersediaan SDM TIK itu sendiri. Hal ini dapat mengakibatkan terganggunya pengoperasian aplikasi, infrastruktur TIK, dan keamanan untuk memberikan layanan SPBE yang terbaik.

Di sisi lain, perkembangan tren TIK 4.0 merupakan faktor kunci eksternal yang mampu mendorong terwujudnya penerapan SPBE yang terpadu dan peningkatan kualitas layanan SPBE yang memudahkan pengguna dalam mengakses layanan pemerintah. Beberapa tren TIK 4.0 yang berkembang antara lain: pertama, teknologi *mobile internet* dapat dimanfaatkan untuk kemudahan akses layanan pemerintah melalui gawai personal pengguna yang bebas bergerak tanpa batasan waktu dan lokasi; kedua, teknologi *cloud computing* memberikan efektivitas dan efisiensi yang tinggi untuk melakukan integrasi TIK; ketiga, teknologi *internet of things* (IoT) mampu memberikan layanan yang bersifat adaptif dan responsif terhadap kebutuhan kustomisasi layanan yang diinginkan pengguna serta memperluas persediaan kanal-kanal layanan pemerintah; keempat, teknologi *big data analytics* mampu memberikan dukungan pengambilan keputusan dan penyusunan kebijakan bagi pemerintah; dan kelima, teknologi *artificial intelligence* dapat membantu pemerintah dalam mengurangi beban administrasi seperti penerjemahan dokumen dalam bentuk tulisan/suara serta membantu publik dalam memecahkan permasalahan yang kompleks seperti kesehatan dan keuangan.

Adanya permasalahan penerapan SPBE dan tren revolusi TIK 4.0 melahirkan sejumlah risiko yang dapat berpengaruh terhadap pencapaian tujuan SPBE. Permasalahan penerapan SPBE dapat berkontribusi pada risiko negatif yang dapat menghambat pencapaian tujuan SPBE. Sementara tren revolusi TIK 4.0 dapat berkontribusi pada risiko positif yang dapat meningkatkan peluang keberhasilan pencapaian tujuan SPBE. Oleh karena itu, berbagai risiko yang timbul dalam penerapan SPBE harus dikelola dengan baik oleh Instansi Pusat dan Pemerintah Daerah sebagai penyelenggara SPBE. Untuk menjamin keberlangsungan penerapan SPBE, diperlukan manajemen risiko SPBE yang dilaksanakan oleh Instansi Pusat dan Pemerintah Daerah untuk mencapai tujuan SPBE sebagaimana diamanatkan dalam Peraturan

Presiden Nomor 95 Tahun 2018 tentang Sistem Pemerintahan Berbasis Elektronik.

B. Maksud dan Tujuan

Pedoman Manajemen Risiko SPBE dimaksudkan untuk memberikan panduan bagi Instansi Pusat dan Pemerintah Daerah dalam melaksanakan Manajemen Risiko SPBE di lingkungannya.

Sedangkan tujuan dari Manajemen Risiko SPBE adalah:

1. Meningkatkan kemungkinan pencapaian tujuan penerapan SPBE di Instansi Pusat dan Pemerintah Daerah;
2. Memberikan dasar yang kuat untuk perencanaan dan pengambilan keputusan melalui penyajian informasi Risiko SPBE yang memadai di Instansi Pusat dan Pemerintah Daerah dalam penerapan SPBE;
3. Meningkatkan optimalisasi pemanfaatan sumber daya SPBE di Instansi Pusat dan Pemerintah Daerah dalam penerapan SPBE;
4. Meningkatkan kepatuhan kepada peraturan dalam penerapan SPBE; dan
5. Menciptakan budaya sadar Risiko SPBE bagi pegawai ASN di lingkungan Instansi Pusat dan Pemerintah Daerah dalam penerapan SPBE.

C. Manfaat

Manfaat dari penerapan Manajemen Risiko SPBE dalam penerapan SPBE adalah:

1. Mewujudkan tata kelola pemerintahan yang efektif, efisien, transparan, dan akuntabel melalui penerapan SPBE di Instansi Pusat dan Pemerintah Daerah;
2. Mewujudkan penerapan SPBE yang terpadu di Instansi Pusat dan Pemerintah Daerah;
3. Meningkatkan kinerja pemerintahan di Instansi Pusat dan Pemerintah Daerah;
4. Meningkatkan reputasi dan kepercayaan pemangku kepentingan kepada Instansi Pusat dan Pemerintah Daerah; dan
5. Mewujudkan budaya kerja yang profesional dan berintegritas di Instansi Pusat dan Pemerintah Daerah.

D. Ruang Lingkup

Ruang lingkup Pedoman Manajemen Risiko SPBE yang menjadi fokus pembahasan mencakup:

1. Kerangka kerja Manajemen Risiko SPBE;
2. Proses Manajemen Risiko SPBE;
3. Struktur Manajemen Risiko SPBE; dan
4. Budaya sadar Risiko SPBE.

E. Pengertian Umum

1. Manajemen Risiko SPBE adalah pendekatan sistematis yang meliputi proses, pengukuran, struktur, dan budaya untuk menentukan tindakan terbaik terkait Risiko SPBE.
2. Risiko SPBE adalah peluang terjadinya suatu peristiwa yang akan mempengaruhi keberhasilan terhadap pencapaian tujuan penerapan SPBE.
3. Risiko Positif SPBE adalah peluang terjadinya suatu peristiwa yang akan meningkatkan keberhasilan terhadap pencapaian tujuan penerapan SPBE.
4. Risiko Negatif SPBE adalah peluang terjadinya suatu peristiwa yang akan menurunkan keberhasilan terhadap pencapaian tujuan penerapan SPBE.
5. Kategori Risiko SPBE adalah pengelompokan Risiko SPBE berdasarkan karakteristik penyebab Risiko SPBE yang menggambarkan seluruh jenis Risiko SPBE yang terdapat pada Instansi Pusat dan Pemerintah Daerah.
6. Kriteria Risiko SPBE adalah parameter atau ukuran secara kuantitatif atau kualitatif yang digunakan untuk menentukan level kemungkinan terjadinya Risiko SPBE dan level dampak atas suatu Risiko SPBE.
7. Kriteria Kemungkinan SPBE adalah besarnya peluang terjadinya suatu Risiko SPBE dalam periode tertentu.
8. Kriteria Dampak SPBE adalah besarnya akibat terjadinya suatu Risiko SPBE yang mempengaruhi sasaran SPBE.
9. Selera Risiko SPBE adalah penentuan besaran Risiko SPBE di Instansi Pusat dan Pemerintah Daerah yang dapat diterima atau ditangani.
10. Besaran Risiko SPBE adalah nilai Risiko SPBE yang dihasilkan dari proses analisis Risiko SPBE.
11. Level Risiko SPBE adalah pengelompokan Besaran Risiko SPBE yang mendeskripsikan tingkat Risiko SPBE.

F. Sistematika Pedoman

Sistematika Pedoman Manajemen Risiko SPBE disusun dalam 5 (lima) bab, yaitu:

- Bab I Pendahuluan memuat latar belakang, maksud dan tujuan, manfaat, ruang lingkup, dan pengertian umum;
- Bab II Kerangka Kerja Manajemen Risiko SPBE memuat deskripsi komponen-komponen dasar yang menyusun kerangka kerja tersebut;
- Bab III Proses Manajemen Risiko SPBE memuat proses komunikasi dan konsultasi, penetapan konteks Risiko SPBE, penilaian Risiko SPBE, penanganan Risiko SPBE, pencatatan dan pelaporan, serta pemantauan dan evaluasi;
- Bab IV Struktur Manajemen dan Budaya Sadar Risiko SPBE memuat tugas dan fungsi dari struktur Manajemen Risiko SPBE dan pelaksanaan pembangunan budaya sadar Risiko SPBE; dan
- Bab V Penutup memuat ringkasan pedoman Manajemen Risiko SPBE.

BAB II
KERANGKA KERJA MANAJEMEN RISIKO SPBE

Kerangka kerja Manajemen Risiko SPBE mendeskripsikan komponen dasar yang digunakan sebagai landasan penerapan Manajemen Risiko SPBE di Instansi Pusat dan Pemerintah Daerah. Tujuan dari kerangka kerja Manajemen Risiko SPBE adalah untuk membantu Instansi Pusat dan Pemerintah Daerah dalam mengintegrasikan Manajemen Risiko SPBE ke dalam kegiatan pelaksanaan tugas dan fungsi Instansi Pusat dan Pemerintah Daerah. Agar Manajemen Risiko SPBE dapat dilaksanakan dengan baik, Instansi Pusat dan Pemerintah Daerah dapat mengadopsi secara langsung atau memodifikasi kerangka kerja Manajemen Risiko SPBE ini sesuai dengan konteks internal dan eksternal di lingkungannya masing-masing.

Komponen dasar dari kerangka kerja ini terdiri atas prinsip mengenai peningkatan nilai dan perlindungan, kepemimpinan dan komitmen, serta proses dan tata kelola Manajemen Risiko SPBE sebagaimana terlihat pada Gambar 1.



Gambar 1. Kerangka Kerja Manajemen Risiko SPBE

A. Peningkatan Nilai dan Perlindungan

Prinsip utama dari penerapan Manajemen Risiko SPBE adalah menciptakan peningkatan nilai tambah dan perlindungan bagi Instansi Pusat dan Pemerintah Daerah dalam penerapan SPBE. Prinsip utama tersebut memiliki karakteristik sebagai berikut:

1. Terintegrasi, yaitu Manajemen Risiko SPBE merupakan serangkaian proses yang terintegrasi dengan proses-proses di Instansi Pusat dan Pemerintah Daerah;
2. Terstruktur dan komprehensif, yaitu Manajemen Risiko SPBE dibangun secara terstruktur, sistematis, dan menyeluruh untuk memberikan kontribusi terhadap efisiensi dan konsistensi hasil yang dapat diukur dalam peningkatan kualitas penerapan SPBE;
3. Dapat disesuaikan, yaitu kerangka kerja dan proses Manajemen Risiko SPBE dapat disesuaikan dengan konteks internal dan eksternal Instansi Pusat dan Pemerintah Daerah dalam penerapan SPBE;
4. Inklusif, yaitu Manajemen Risiko SPBE melibatkan semua pemangku kepentingan sesuai dengan pengetahuan, pandangan, dan persepsinya untuk membangun budaya sadar Risiko SPBE di Instansi Pusat dan Pemerintah Daerah;
5. Dinamis, yaitu Manajemen Risiko SPBE dapat dipergunakan untuk mengantisipasi dan merespon perubahan konteks Instansi Pusat dan Pemerintah Daerah dengan tepat dan sesuai waktu;
6. Informasi tersedia dan terbaik, yaitu informasi yang digunakan sebagai masukan dalam proses Manajemen Risiko SPBE didasarkan pada data historis, pengalaman, observasi, perkiraan, penilaian ahli, dan data dukung lain yang tersedia di Instansi Pusat dan Pemerintah Daerah;
7. Faktor manusia dan budaya, yaitu keberhasilan penerapan Manajemen Risiko SPBE di Instansi Pusat dan Pemerintah Daerah dipengaruhi oleh kapasitas, persepsi, kesungguhan, dan budaya kerja dari pegawai ASN yang terlibat dalam penerapan SPBE; dan
8. Perbaikan berkelanjutan, yaitu Manajemen Risiko SPBE senantiasa dikembangkan melalui strategi perbaikan manajemen secara berkelanjutan dan peningkatan kematangan penerapan Manajemen Risiko SPBE.

B. Kepemimpinan dan Komitmen

Pimpinan Instansi Pusat dan Pemerintah Daerah hendaknya menunjukkan kepemimpinan dan komitmen dalam penerapan kerangka kerja Manajemen Risiko SPBE melalui proses:

1. Integrasi

Kerangka kerja Manajemen Risiko SPBE hendaknya diintegrasikan dengan kegiatan pelaksanaan tugas dan fungsi Instansi Pusat dan Pemerintah Daerah. Integrasi dapat dilakukan dengan memahami struktur dan konteks organisasi yang didasarkan pada tujuan, sasaran, dan kompleksitas organisasi.

Berdasarkan struktur dan konteks organisasi tersebut, tata kelola Manajemen Risiko SPBE perlu dibangun dengan menyusun struktur Manajemen Risiko SPBE beserta tugas-tugasnya untuk menjalankan, mengendalikan, dan melakukan pengawasan terhadap penerapan proses Manajemen Risiko SPBE dalam rangka mencapai sasaran dan target kinerja organisasi dalam penerapan SPBE.

2. Desain

Perancangan kerangka kerja Manajemen Risiko SPBE dilakukan dengan cara:

- a. Memahami struktur dan konteks organisasi termasuk tujuan, sasaran, dan kompleksitas organisasi;
- b. Mengekspresikan komitmen pimpinan terhadap penerapan kerangka kerja Manajemen Risiko SPBE dalam bentuk kebijakan, pernyataan, atau bentuk dukungan lainnya;
- c. Menetapkan kewenangan, tanggung jawab, dan akuntabilitas dari setiap peran di dalam kerangka kerja Manajemen Risiko SPBE;
- d. Menyediakan sumber daya yang diperlukan seperti SDM dan kompetensi, anggaran, proses dan prosedur, informasi dan pengetahuan, dan pelatihan; dan
- e. Membangun komunikasi dan konsultasi untuk efektivitas implementasi kerangka kerja Manajemen Risiko SPBE.

3. Implementasi

Kerangka kerja Manajemen Risiko SPBE diterapkan dengan melibatkan semua pemangku kepentingan di Instansi Pusat dan Pemerintah Daerah melalui penyusunan rencana, penyediaan sumber daya, pembuatan keputusan, dan pelaksanaan Manajemen Risiko SPBE.

4. Pemantauan dan Evaluasi

Untuk mengukur efektivitas implementasi kerangka kerja Manajemen Risiko SPBE, pimpinan Instansi Pusat dan Pemerintah Daerah perlu melakukan pemantauan dan evaluasi secara berkala untuk pengukuran kinerja dan kesesuaian kerangka kerja Manajemen Risiko SPBE terhadap tujuan dan sasaran SPBE.

5. Perbaikan

Hasil pemantauan dan evaluasi kerangka kerja Manajemen Risiko SPBE digunakan untuk melakukan perubahan dan perbaikan kerangka kerja Manajemen Risiko SPBE secara berkelanjutan sehingga kesesuaian, kecukupan, dan efektivitas dari kerangka kerja tersebut dapat ditingkatkan.

C. Proses dan Tata Kelola Manajemen Risiko SPBE

Proses Manajemen Risiko SPBE merupakan rangkaian proses yang sistematis dan menjadi bagian proses kegiatan organisasi untuk pengambilan keputusan di tingkat strategis, operasional, dan pelaksanaan proyek.

Sedangkan, tata kelola Manajemen Risiko SPBE merupakan mekanisme untuk mengatur kewenangan dan memastikan akuntabilitas pelaksanaan Manajemen Risiko SPBE. Dalam hal ini, tata kelola Manajemen Risiko SPBE dibangun dengan menyusun struktur Manajemen Risiko SPBE dan membangun budaya sadar Risiko SPBE.

BAB III

PROSES MANAJEMEN RISIKO SPBE

Proses Manajemen Risiko SPBE merupakan penerapan secara sistematis dari kebijakan, prosedur, dan praktik terhadap aktivitas komunikasi dan konsultasi, penetapan konteks, penilaian risiko (identifikasi risiko, analisis risiko, evaluasi risiko), penanganan risiko, pemantauan dan reviu, serta pencatatan dan pelaporan. Proses Manajemen Risiko SPBE diilustrasikan pada Gambar 2.

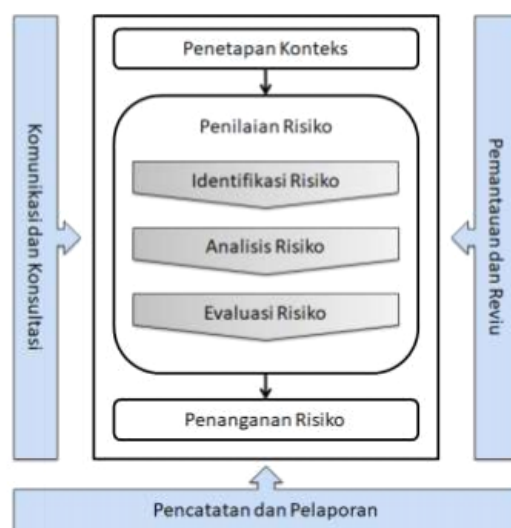

Gambar 2. Proses Manajemen Risiko

A. Komunikasi dan Konsultasi

Komunikasi dan konsultasi merupakan proses yang berkelanjutan dan berulang untuk menyediakan, membagikan, ataupun mendapatkan informasi dan menciptakan dialog dengan para pemangku kepentingan mengenai Risiko SPBE. Komunikasi dilakukan untuk meningkatkan kesadaran dan pemahaman mengenai Risiko SPBE. Sementara konsultasi dilakukan untuk mendapatkan umpan balik dan informasi dalam rangka mendukung pengambilan keputusan.

Bentuk kegiatan komunikasi dan konsultasi antara lain:

1. Rapat berkala, merupakan rapat yang diadakan secara rutin;
2. Rapat insidental, merupakan rapat yang diadakan sewaktu-waktu; dan
3. *Focus Group Discussion* (FGD), merupakan kelompok diskusi yang terarah untuk membahas topik tertentu.

B. Penetapan Konteks Risiko SPBE

Penetapan konteks Risiko SPBE bertujuan untuk mengidentifikasi parameter dasar dan ruang lingkup penerapan dari Risiko SPBE yang harus dikelola dalam penerapan Manajemen Risiko SPBE. Tahapan penetapan konteks meliputi:

1. Inventarisasi Informasi Umum

Inventarisasi informasi umum bertujuan untuk mendapatkan gambaran umum mengenai unit kerja yang menerapkan Manajemen Risiko SPBE. Informasi yang dicantumkan meliputi nama, tugas, dan fungsi unit kerja, serta periode waktu pelaksanaan Manajemen Risiko SPBE.

2. Identifikasi Sasaran SPBE

Identifikasi sasaran SPBE bertujuan untuk menentukan sasaran unit kerja yang berkaitan dengan penyelenggaraan SPBE dari sasaran unit kerja yang tertuang dalam dokumen rencana strategis, rencana kerja, dan/atau dokumen perencanaan lainnya.

3. Penentuan Struktur Pelaksana Manajemen Risiko SPBE

Penentuan struktur pelaksana Manajemen Risiko SPBE bertujuan untuk menentukan unit kerja yang bertanggung jawab atas pelaksanaan Manajemen Risiko SPBE. Penentuan struktur pelaksana Manajemen Risiko SPBE meliputi:

- a. Unit Pemilik Risiko SPBE;
- b. Pemilik Risiko SPBE;
- c. Koordinator Risiko SPBE; dan
- d. Pengelola Risiko SPBE.

4. Identifikasi Pemangku Kepentingan

Identifikasi pemangku kepentingan bertujuan untuk mendapatkan informasi dan memahami pihak-pihak yang melakukan interaksi baik eksternal maupun internal dalam rangka pencapaian sasaran SPBE. Pihak-pihak tersebut meliputi unit kerja internal, unit kerja eksternal, instansi pemerintah, atau non instansi pemerintah.

5. Identifikasi Peraturan Perundang-Undangan

Identifikasi peraturan perundang-undangan bertujuan untuk memahami kewenangan, tanggung jawab, tugas dan fungsi, serta kewajiban hukum yang harus dilaksanakan oleh unit kerja termasuk konsekuensinya.

6. Penetapan Kategori Risiko SPBE

Penetapan Kategori Risiko SPBE bertujuan untuk menjamin agar proses identifikasi, analisis, dan evaluasi Risiko SPBE dapat dilakukan secara komprehensif. Kategori Risiko SPBE meliputi:

- a. Rencana Induk SPBE Nasional, merupakan Risiko SPBE yang berkaitan dengan dokumen perencanaan pembangunan SPBE;

- b. Arsitektur SPBE, merupakan Risiko SPBE yang berkaitan dengan dokumen arsitektur SPBE yang mendeskripsikan integrasi proses bisnis, data dan informasi, infrastruktur SPBE, dan keamanan SPBE;
- c. Peta Rencana SPBE, merupakan Risiko SPBE yang berkaitan dengan dokumen rencana pelaksanaan program dan kegiatan SPBE;
- d. Proses Bisnis, merupakan Risiko SPBE yang berkaitan dengan proses bisnis SPBE;
- e. Rencana dan Anggaran, merupakan Risiko SPBE yang berkaitan dengan dokumen perencanaan dan penganggaran SPBE;
- f. Inovasi, merupakan Risiko SPBE yang berkaitan dengan ide baru atau pemikiran kreatif dalam penerapan SPBE yang memberikan nilai manfaat;
- g. Kepatuhan terhadap Peraturan, merupakan Risiko SPBE yang berkaitan dengan kepatuhan unit kerja di lingkungan Instansi Pusat dan Pemerintah Daerah terhadap peraturan perundang-undangan, kesepakatan internasional, maupun ketentuan lain yang berlaku;
- h. Pengadaan Barang dan Jasa, merupakan Risiko SPBE yang berkaitan dengan proses pengadaan dan penyediaan barang dan jasa;
- i. Proyek Pembangunan/Pengembangan Sistem, merupakan Risiko SPBE yang berkaitan dengan proyek pembangunan ataupun pengembangan sistem pada penerapan SPBE;
- j. Data dan Informasi, merupakan Risiko SPBE yang berkaitan dengan semua data dan informasi yang dimiliki oleh Instansi Pusat dan Pemerintah Daerah;
- k. Infrastruktur SPBE, merupakan Risiko SPBE yang berkaitan dengan perangkat keras, perangkat lunak, dan fasilitas yang menjadi penunjang utama untuk menjalankan sistem, aplikasi, komunikasi data, pengolahan dan penyimpanan data, perangkat integrasi/penghubung, dan perangkat elektronik lainnya;
- l. Aplikasi SPBE, merupakan Risiko SPBE yang berkaitan dengan program komputer dan prosedur yang diterapkan untuk melakukan tugas atau fungsi layanan SPBE;
- m. Keamanan SPBE, merupakan Risiko SPBE yang berkaitan dengan kerahasiaan, keutuhan, ketersediaan, keaslian, dan kenirsangkalan (*nonrepudiation*) sumber daya yang mendukung SPBE;
- n. Layanan SPBE, merupakan Risiko SPBE yang berkaitan dengan keluaran yang dihasilkan oleh 1 (satu) atau beberapa fungsi

pelaksanaan kegiatan pemerintahan dalam bentuk fungsi aplikasi SPBE yang memiliki nilai manfaat;

- o. Sumber Daya Manusia SPBE, merupakan Risiko SPBE yang berkaitan dengan SDM yang bekerja sebagai penggerak penerapan SPBE di Instansi Pusat dan Pemerintah Daerah; dan
- p. Bencana Alam, merupakan Risiko SPBE yang berkaitan dengan peristiwa yang disebabkan oleh alam.

Kategori Risiko SPBE dimungkinkan untuk disesuaikan dengan konteks dan kebutuhan di masing-masing Instansi Pusat dan Pemerintah Daerah.

7. Penetapan Area Dampak Risiko SPBE

Penetapan area dampak Risiko SPBE bertujuan untuk mengetahui area mana saja yang terkena efek dari Risiko SPBE di Instansi Pusat dan Pemerintah Daerah. Penetapan area dampak Risiko SPBE diawali dengan melakukan identifikasi dampak Risiko SPBE. Area dampak Risiko SPBE yang menjadi fokus penerapan Manajemen Risiko SPBE meliputi:

- a. Finansial, dampak Risiko SPBE berupa aspek yang berkaitan dengan keuangan;
- b. Reputasi, dampak Risiko SPBE berupa aspek yang berkaitan dengan tingkat kepercayaan pemangku kepentingan;
- c. Kinerja, dampak Risiko SPBE berupa aspek yang berkaitan dengan pencapaian sasaran SPBE;
- d. Layanan Organisasi, dampak Risiko SPBE berupa aspek yang berkaitan dengan pemenuhan kebutuhan atau jasa kepada pemangku kepentingan;
- e. Operasional dan Aset TIK, dampak Risiko SPBE berupa aspek yang berkaitan dengan kegiatan operasional TIK dan pengelolaan aset TIK;
- f. Hukum dan Regulasi, dampak Risiko SPBE berupa aspek yang berkaitan dengan peraturan perundang-undangan dan kebijakan; dan
- g. Sumber Daya Manusia, dampak Risiko SPBE berupa aspek yang berkaitan dengan fisik dan mental pegawai.

Setiap area dampak Risiko SPBE dapat memiliki area dampak positif dan/atau area dampak negatif. Area dampak Risiko SPBE dimungkinkan untuk dapat disesuaikan dengan konteks dan kebutuhan di masing-masing Instansi Pusat dan Pemerintah Daerah.

8. Penetapan Kriteria Risiko SPBE

Penetapan Kriteria Risiko SPBE bertujuan untuk mengukur dan menetapkan seberapa besar kemungkinan dan dampak Risiko SPBE yang dapat terjadi pada Instansi Pusat dan Pemerintah Daerah. Kriteria Risiko SPBE ini ditinjau secara berkala dan perlu melakukan penyesuaian

dengan perubahan yang terjadi. Penetapan Kriteria Risiko SPBE ini meliputi:

a. Kriteria Kemungkinan SPBE

Penetapan Kriteria Kemungkinan SPBE dilakukan berdasarkan peluang dari suatu Risiko SPBE yang dapat terjadi. Penetapan kriteria ini mempertimbangkan persentase dengan pendekatan statistik, dan/atau jumlah frekuensi peluang terjadinya suatu Risiko SPBE dalam satuan waktu, ataupun berdasarkan *expert judgement*.

Kriteria Kemungkinan SPBE yang telah ditetapkan selanjutnya dikelompokkan ke dalam level kemungkinan. Instansi Pusat dan Pemerintah Daerah dapat menggunakan 3 level, 4 level, 5 level, atau level kemungkinan lainnya yang disesuaikan dengan kompleksitas Risiko SPBE. Untuk 5 level kemungkinan, dapat diuraikan sebagai berikut:

- 1) Hampir Tidak Terjadi;
- 2) Jarang Terjadi;
- 3) Kadang-Kadang Terjadi;
- 4) Sering Terjadi;
- 5) Hampir Pasti Terjadi.

b. Kriteria Dampak SPBE

Penetapan Kriteria Dampak SPBE dilakukan dengan mengkombinasikan area dampak Risiko SPBE dan level dampak yang bertujuan untuk mendapatkan dampak positif dan negatif dari setiap area dampak Risiko SPBE dan level dampaknya. Instansi Pusat dan Pemerintah Daerah dapat menggunakan 3 level, 4 level, 5 level, atau level dampak lainnya yang disesuaikan dengan kompleksitas Risiko SPBE. Untuk 5 level dampak, dapat diuraikan sebagai berikut:

- 1) Tidak Signifikan;
- 2) Kurang Signifikan;
- 3) Cukup Signifikan;
- 4) Signifikan;
- 5) Sangat Signifikan.

9. Matriks Analisis Risiko SPBE dan Level Risiko SPBE

Matriks analisis Risiko SPBE berisi kombinasi dari level kemungkinan dan level dampak untuk dapat menetapkan besaran Risiko SPBE yang direpresentasikan dalam bentuk angka. Besaran Risiko SPBE ini selanjutnya dikelompokkan ke dalam level Risiko SPBE. Instansi Pusat dan Pemerintah Daerah dapat menggunakan 3 level, 4 level, 5 level, atau level Risiko SPBE lainnya yang disesuaikan dengan kompleksitas Risiko SPBE. Untuk 5 level Risiko SPBE, dapat diuraikan sebagai berikut:

- a. Sangat Rendah, direpresentasikan dengan warna biru;
- b. Rendah, direpresentasikan dengan warna hijau;
- c. Sedang, direpresentasikan dengan warna kuning;
- d. Tinggi, direpresentasikan dengan warna jingga;
- e. Sangat Tinggi, direpresentasikan dengan warna merah.

10. Selera Risiko SPBE

Selera Risiko SPBE bertujuan untuk memberikan acuan dalam penentuan batas toleransi terhadap besaran Risiko SPBE yang dapat diterima. Selera Risiko SPBE ditentukan di setiap Kategori Risiko SPBE. Penentuan Selera Risiko SPBE ini dapat disesuaikan dengan kebijakan yang ditetapkan oleh pimpinan Instansi Pusat dan Pemerintah Daerah.

C. Penilaian Risiko SPBE

Penilaian Risiko SPBE pada penerapan SPBE merupakan keseluruhan proses identifikasi, analisis, dan evaluasi Risiko SPBE. Penilaian Risiko SPBE bertujuan untuk memahami penyebab, kemungkinan, dan dampak yang dapat terjadi di Instansi Pusat dan Pemerintah Daerah. Tahapan penilaian Risiko meliputi:

1. Identifikasi Risiko SPBE

Identifikasi Risiko SPBE merupakan proses menggali informasi mengenai kejadian, penyebab, dan dampak Risiko SPBE. Adapun informasi yang dijabarkan meliputi:

a. Kejadian

Kejadian dapat diidentifikasi dari terjadinya suatu peristiwa yang menimbulkan Risiko SPBE yang diperoleh dari riwayat peristiwa dan/atau prediksi terjadinya peristiwa di masa yang akan datang. Kejadian selanjutnya disebut sebagai Risiko SPBE.

b. Penyebab

Penyebab dapat diidentifikasi dari akar masalah yang menjadi pemicu munculnya Risiko SPBE. Penyebab dapat berasal dari lingkungan internal maupun eksternal Instansi Pusat dan Pemerintah Daerah. Identifikasi penyebab akan membantu menemukan tindakan yang tepat untuk menangani Risiko SPBE.

c. Kategori

Penentuan Kategori Risiko SPBE didasarkan pada penyebab dari munculnya Risiko SPBE.

d. Dampak

Dampak dapat diidentifikasi dari pengaruh atau akibat yang timbul dari Risiko SPBE.

e. Area Dampak

Penentuan area dampak Risiko SPBE didasarkan pada dampak yang telah teridentifikasi.

2. Analisis Risiko SPBE

Analisis Risiko SPBE merupakan proses untuk melakukan penilaian atas risiko yang telah diidentifikasi sebelumnya. Analisis Risiko SPBE dilakukan dengan cara menentukan level kemungkinan dan level dampak terjadinya Risiko SPBE. Tahapan analisis Risiko SPBE meliputi:

a. Sistem Pengendalian

- 1) Sistem pengendalian internal mencakup perangkat manajemen yang dapat menurunkan/meningkatkan level Risiko SPBE dalam rangka pencapaian sasaran SPBE.
- 2) Sistem pengendalian internal dapat berupa *Standard Operating Procedure* (SOP), pengawasan melekat, reviu berjenjang, regulasi, dan pemantauan rutin yang dilaksanakan terkait Risiko SPBE tersebut.

b. Level Kemungkinan

Penentuan level kemungkinan dilakukan dengan mengukur persentase dan/atau frekuensi peluang terjadinya Risiko SPBE dalam 1 periode. Jumlah persentase dan/atau frekuensi yang didapat kemudian dicocokkan dengan kriteria dan level kemungkinan. Penentuan level kemungkinan harus didukung dengan penjelasan singkat untuk mengetahui alasan pemilihan level kemungkinan tersebut.

c. Level Dampak

Penentuan level dampak dilakukan dengan mengukur besar dampak dari terjadinya Risiko SPBE. Penentuan level dampak harus didukung dengan penjelasan singkat untuk mengetahui alasan pemilihan level dampak tersebut.

d. Besaran Risiko SPBE dan Level Risiko SPBE

Penentuan besaran Risiko SPBE dan level risiko SPBE didapat dari kombinasi level kemungkinan dan level dampak dengan menggunakan rumusan dalam matriks analisis Risiko SPBE.

3. Evaluasi Risiko SPBE

Evaluasi Risiko SPBE dilakukan untuk mengambil keputusan mengenai perlu tidaknya dilakukan upaya penanganan Risiko SPBE lebih lanjut serta penentuan prioritas penanganannya. Pengambilan keputusan mengacu pada Selera Risiko SPBE yang telah ditentukan. Prioritas Risiko SPBE diurutkan berdasarkan besaran Risiko SPBE. Apabila terdapat lebih dari satu Risiko SPBE yang memiliki besaran yang sama maka cara penentuan prioritas berdasarkan *expert judgement*.

D. Penanganan Risiko SPBE

Penanganan Risiko SPBE merupakan proses untuk memodifikasi penyebab Risiko SPBE. Penanganan Risiko SPBE dilakukan dengan mengidentifikasi berbagai opsi yang mungkin diterapkan dan memilih satu atau lebih opsi penanganan Risiko SPBE. Tahapan pada penanganan Risiko SPBE meliputi:

1. Prioritas Risiko

Prioritas Risiko SPBE diurutkan berdasarkan Risiko SPBE yang lebih diutamakan untuk ditangani.

2. Rencana Penanganan Risiko SPBE

Rencana penanganan Risiko SPBE merupakan agenda kegiatan untuk menangani Risiko SPBE agar mencapai Selera Risiko SPBE yang telah ditetapkan. Rencana penanganan Risiko SPBE dilakukan dengan mengidentifikasi hal - hal sebagai berikut:

a. Opsi Penanganan Risiko SPBE

Opsi penanganan Risiko SPBE, berisikan alternatif yang dipilih untuk menangani Risiko SPBE. Opsi penanganan Risiko SPBE dilakukan dengan mengidentifikasi berbagai opsi yang mungkin untuk diterapkan. Opsi penanganan Risiko SPBE terbagi menjadi dua, yaitu penanganan risiko positif dan penanganan risiko negatif. Adapun opsi yang ditentukan pada pedoman ini meliputi:

1) Opsi Penanganan Risiko Positif

a) Eskalasi Risiko

Eskalasi risiko dipilih jika Risiko SPBE berada di luar atau melampaui wewenang. Opsi ini dilakukan dengan memindahkan tanggung jawab penanganan Risiko SPBE ke unit kerja yang lebih tinggi.

b) Eksploitasi Risiko

Eksploitasi risiko dipilih jika Risiko SPBE merupakan prioritas tinggi. Opsi ini dilakukan dengan cara memanfaatkan Risiko SPBE yang muncul, memastikan terjadinya Risiko SPBE, dan meningkatkan kemungkinan terjadinya Risiko SPBE tersebut.

c) Peningkatan Risiko

Peningkatan risiko dilakukan dengan cara meningkatkan level kemungkinan dan/atau dampak dari Risiko SPBE.

d) Pembagian Risiko

Pembagian risiko dipilih jika Risiko SPBE tidak dapat ditangani secara langsung dan membutuhkan pihak lain

untuk menangani Risiko SPBE tersebut. Pembagian risiko dilakukan dengan bekerja sama dengan dengan pihak lain.

e) Penerimaan Risiko

Penerimaan risiko dipilih jika upaya penanganan lebih tinggi dibandingkan manfaat yang didapat atau kemungkinan terjadinya kecil. Opsi ini dilakukan dengan cara membiarkan Risiko SPBE terjadi apa adanya.

2) Opsi Penanganan Risiko Negatif

a) Eskalasi Risiko

Eskalasi risiko dipilih jika Risiko SPBE berada di luar atau melampaui wewenang. Opsi ini dilakukan dengan memindahkan tanggung jawab penanganan Risiko SPBE ke unit kerja yang lebih tinggi.

b) Mitigasi Risiko

Mitigasi risiko dilakukan dengan cara mengurangi level kemungkinan dan/atau level dampak dari Risiko SPBE.

c) Transfer Risiko

Transfer risiko dipilih jika terdapat kekurangan sumber daya untuk mengelola Risiko SPBE. Opsi ini dilakukan dengan cara mengalihkan kepemilikan risiko kepada pihak lain untuk melakukan pengelolaan dan pertanggungjawaban terhadap Risiko SPBE.

d) Penghindaran Risiko

Penghindaran risiko dilakukan dengan mengubah perencanaan, penganggaran, program, dan kegiatan, atau aspek lainnya untuk mencapai sasaran SPBE.

e) Penerimaan Risiko

Penerimaan risiko dipilih jika biaya penanganan lebih tinggi dibandingkan manfaat yang didapat atau kemungkinan terjadinya kecil. Opsi ini dilakukan dengan cara membiarkan risiko terjadi apa adanya.

b. Rencana Aksi Penanganan Risiko

Rencana aksi penanganan risiko merupakan rancangan kegiatan tindak lanjut untuk menangani Risiko SPBE.

c. Keluaran

Keluaran merupakan hasil dari rencana aksi penanganan Risiko SPBE.

d. Jadwal Implementasi

Jadwal implementasi merupakan jadwal pelaksanaan dari setiap rencana aksi penanganan Risiko SPBE.

e. Penanggung Jawab

Penanggung jawab berisikan nama unit yang bertanggung jawab dan unit pendukung dari setiap rencana aksi penanganan Risiko SPBE.

3. Risiko Residual

Risiko residual merupakan Risiko SPBE yang tersisa dari Risiko SPBE yang telah ditangani. Dalam melakukan penanganan terhadap risiko residual, dilakukan pengulangan proses penilaian risiko sampai dengan risiko residual tersebut berada di bawah selera risiko. Penetapan risiko residual ini dapat ditetapkan berdasarkan *expert judgement*.

E. Pemantauan dan Reviu

Pemantauan bertujuan untuk memonitor faktor-faktor atau penyebab yang mempengaruhi Risiko SPBE dan kondisi lingkungan Instansi Pusat dan Pemerintah Daerah. Selain itu, pemantauan dilakukan guna memonitor pelaksanaan rencana aksi penanganan Risiko SPBE. Hasil pelaksanaan pemantauan dapat menjadi dasar untuk melakukan penyesuaian kembali proses Manajemen Risiko SPBE. Pemantauan dilakukan berdasarkan setiap triwulan, semester, tahun, atau sewaktu - waktu (*insidental*) sesuai dengan kesepakatan dari masing-masing Instansi Pusat dan Pemerintah Daerah.

Reviu bertujuan untuk mengontrol kesesuaian dan ketepatan seluruh pelaksanaan proses Manajemen Risiko SPBE sesuai dengan ketentuan yang berlaku. Reviu dilakukan sesuai dengan kesepakatan dari masing-masing Instansi Pusat dan Pemerintah Daerah.

F. Pencatatan dan Pelaporan

Pencatatan merupakan kegiatan atau proses pendokumentasian suatu aktivitas dalam bentuk tulisan dan dituangkan dalam dokumen. Pelaporan merupakan kegiatan yang dilakukan untuk menyampaikan hal-hal yang berhubungan dengan hasil pekerjaan yang telah dilakukan selama satu periode tertentu.

Proses Manajemen Risiko SPBE dan keluaran yang dihasilkan perlu dicatat dan dilaporkan dengan mekanisme yang tepat. Pencatatan dan pelaporan bertujuan untuk mengkomunikasikan aktivitas Manajemen Risiko SPBE serta keluaran yang dihasilkan, menyediakan informasi untuk pengambilan keputusan, meningkatkan kualitas aktivitas Manajemen Risiko SPBE, serta mengawal interaksi dengan pemangku kepentingan termasuk tanggung jawab serta akuntabilitas terhadap Manajemen Risiko SPBE.

Pencatatan dan pelaporan Manajemen Risiko SPBE terdiri dari:

1. Pencatatan dan Pelaporan Periodik
Pencatatan dan pelaporan periodik merupakan kegiatan yang dilakukan secara berulang pada waktu yang telah ditentukan.
2. Pencatatan dan Pelaporan Insidental
Pencatatan dan pelaporan insidental merupakan kegiatan yang dilakukan pada waktu tertentu sesuai dengan kebutuhan.
- G. Dokumen Manajemen Risiko SPBE
 1. Pakta Integritas Manajemen Risiko SPBE
Pakta Integritas Manajemen Risiko SPBE merupakan dokumen pernyataan atau janji untuk berkomitmen menjalankan Manajemen Risiko SPBE di Instansi Pusat dan Pemerintah Daerah.
 2. Dokumen Proses Risiko SPBE
Dokumen Proses Risiko SPBE merupakan dokumen pendukung pelaksanaan proses penetapan konteks, penilaian, dan penanganan Risiko SPBE. Dokumen Proses Risiko SPBE terdiri dari:
 - a. Formulir Konteks Risiko SPBE
Formulir Konteks Risiko SPBE merupakan dokumen dari aktivitas penetapan konteks pada proses Manajemen Risiko SPBE.
 - b. Formulir Penilaian Risiko SPBE
Formulir Penilaian Risiko SPBE merupakan dokumen dari aktivitas penilaian Risiko SPBE pada proses Manajemen Risiko SPBE.
 - c. Formulir Rencana Penanganan Risiko SPBE
Formulir Rencana Penanganan Risiko SPBE merupakan dokumen dari aktivitas penanganan Risiko SPBE pada proses Manajemen Risiko SPBE.
 3. Dokumen Proses Pengendalian Risiko SPBE
Dokumen Proses Pengendalian Risiko SPBE merupakan dokumen pendukung pelaksanaan proses komunikasi dan konsultasi, serta pelaporan Risiko SPBE. Dokumen Proses Pengendalian Risiko SPBE terdiri dari:
 - a. Dokumen Kegiatan Komunikasi dan Konsultasi
Dokumen Kegiatan Komunikasi dan Konsultasi merupakan dokumen dari aktivitas pelaksanaan kegiatan komunikasi dan konsultasi. Dokumen dapat berbentuk notulensi dan laporan atau dokumen lainnya yang dihasilkan dari pelaksanaan kegiatan komunikasi dan konsultasi.

b. Dokumen Laporan Pemantauan

Dokumen Laporan Pemantauan merupakan dokumen dari aktivitas pelaksanaan kegiatan pemantauan Risiko. Dalam pedoman ini menggunakan 2 format laporan yaitu laporan pemantauan triwulan dan laporan pemantauan tahunan. Laporan pemantauan triwulan merupakan laporan yang disusun dalam rangka pelaksanaan pemantauan per tiga bulan sekali.

Laporan pemantauan triwulan menggambarkan kondisi pelaksanaan rencana aksi penanganan yang meliputi besaran/level Risiko SPBE saat ini dan proyeksi risiko, penanganan yang telah dilakukan, rencana penanganan, penanggung jawab, dan waktu pelaksanaan.

Laporan pemantauan tahunan menggambarkan kondisi pelaksanaan rencana aksi penanganan dan rekomendasi atas penanganan Risiko SPBE yang dapat digunakan sebagai masukan pelaksanaan proses Manajemen Risiko SPBE pada tahun selanjutnya.

BAB IV
STRUKTUR MANAJEMEN DAN BUDAYA SADAR RISIKO SPBE

Manajemen Risiko SPBE merupakan tanggung jawab bersama pada semua tingkatan di lingkungan Instansi Pusat dan Pemerintah Daerah. Agar proses dan pengukuran dalam Manajemen Risiko SPBE dapat dilaksanakan dengan baik, maka diperlukan tata kelola Manajemen Risiko SPBE yang mengatur tugas dan tanggung jawab dari struktur Manajemen Risiko SPBE, dan budaya sadar Risiko SPBE yang dapat menggerakkan pegawai ASN menerapkan Manajemen Risiko SPBE.

A. Struktur Manajemen Risiko SPBE

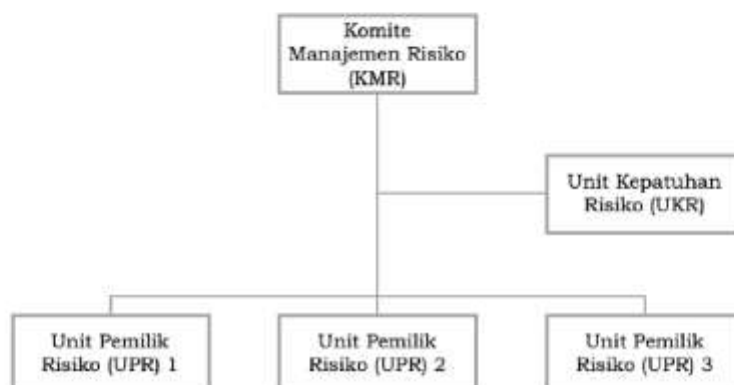

Gambar 3. Struktur Manajemen Risiko SPBE

1. Komite Manajemen Risiko (KMR) SPBE yang memiliki fungsi penetapan kebijakan strategis terkait Manajemen Risiko SPBE.
2. Unit Pemilik Risiko (UPR) SPBE yang memiliki fungsi pelaksanaan Manajemen Risiko SPBE.
3. Unit Kepatuhan Risiko (UKR) SPBE yang memiliki fungsi pengawasan terhadap pelaksanaan Manajemen Risiko SPBE.

Struktur Manajemen Risiko SPBE merupakan struktur *ex-officio* yang menjalankan tugas tambahan terkait Manajemen Risiko SPBE. Apabila Instansi Pusat dan Pemerintah Daerah telah memiliki kebijakan manajemen risiko bagi organisasi, struktur Manajemen Risiko SPBE hendaknya mengadopsi struktur manajemen risiko yang telah ada tersebut untuk keterpaduan pelaksanaan manajemen risiko secara menyeluruh.

Di dalam penerapan Manajemen Risiko SPBE, struktur Manajemen Risiko SPBE di Instansi Pusat dan Pemerintah Daerah dapat memiliki struktur yang berbeda satu sama lain. Perbedaan struktur Manajemen Risiko SPBE dapat dipengaruhi oleh ukuran organisasi, kompleksitas tugas, dan/atau tingkat

risiko di Instansi Pusat dan Pemerintah Daerah. Instansi Pusat dan Pemerintah Daerah yang memiliki ukuran organisasi yang besar, kompleksitas tugas yang tinggi, dan/atau tingkat risiko yang tinggi memerlukan pengendalian Risiko SPBE yang lebih ketat melalui struktur Manajemen Risiko SPBE yang lebih berjenjang.

1. Komite Manajemen Risiko (KMR) SPBE

Komite Manajemen Risiko SPBE yang disingkat KMR SPBE dibentuk dan ditetapkan oleh masing-masing pimpinan Instansi Pusat dan Kepala Daerah, dan memiliki anggota yang terdiri atas pejabat Instansi Pusat dan Pemerintah Daerah yang memiliki kewenangan pengambilan keputusan dan penetapan kebijakan strategis terkait Manajemen Risiko SPBE. KMR SPBE memiliki tugas menyelenggarakan perumusan dan penetapan kebijakan, pengendalian, pemantauan, dan evaluasi penerapan kebijakan Manajemen Risiko SPBE. Dalam melaksanakan tugasnya, KMR SPBE menyelenggarakan fungsi sebagai berikut:

- a. penyusunan dan penetapan kebijakan Manajemen Risiko SPBE;
- b. penyusunan dan penetapan kerangka kerja dan pedoman pelaksanaan Manajemen Risiko SPBE;
- c. penyusunan dan penetapan pakta integritas Manajemen Risiko SPBE;
- d. penyusunan dan penetapan konteks Risiko SPBE;
- e. pengendalian proses Risiko SPBE melalui komunikasi dan konsultasi, pencatatan dan pelaporan, serta pemantauan dan evaluasi terhadap penerapan Manajemen Risiko SPBE; dan
- f. pelaksanaan komitmen pimpinan dan penerapan budaya sadar Risiko SPBE.

2. Unit Pemilik Risiko (UPR) SPBE

Unit Pemilik Risiko SPBE yang disingkat UPR SPBE merupakan unit kerja di Instansi Pusat dan Pemerintah Daerah yang bertanggung jawab langsung kepada pimpinan Instansi Pusat dan kepala daerah. UPR SPBE memiliki tugas melaksanakan penerapan Manajemen Risiko SPBE pada unit kerja tertinggi sampai terendah. UPR SPBE terdiri atas unsur:

- a. Pemilik Risiko SPBE merupakan pejabat yang bertanggung jawab atas pelaksanaan penerapan Manajemen Risiko SPBE di unit organisasi tersebut;
- b. Koordinator Risiko SPBE merupakan pejabat/pegawai yang ditunjuk oleh Pemilik Risiko SPBE untuk bertanggung jawab atas pelaksanaan koordinasi penerapan Manajemen Risiko SPBE kepada semua pemangku kepentingan baik internal maupun eksternal UPR SPBE; dan

- c. Pengelola Risiko SPBE merupakan pejabat/pegawai yang ditunjuk oleh Pemilik Risiko SPBE untuk bertanggung jawab atas pelaksanaan operasional Manajemen Risiko SPBE pada unit-unit kerja yang berada di bawah UPR SPBE.

Dalam melaksanakan tugasnya, UPR SPBE menjalankan fungsi sebagai berikut:

- a. penyusunan dan penetapan penilaian Risiko SPBE dan rencana pelaksanaan Manajemen Risiko SPBE termasuk rencana kontinjensi penanganan Risiko SPBE;
 - b. pelaksanaan koordinasi penerapan Manajemen Risiko SPBE kepada semua pemangku kepentingan;
 - c. pelaksanaan operasional Manajemen Risiko SPBE yang efektif melalui komunikasi dan konsultasi, pencatatan dan pelaporan, serta pemantauan dan evaluasi; dan
 - d. pelaksanaan pembinaan budaya sadar Risiko SPBE melalui sosialisasi, bimbingan, pelatihan, dan supervisi penerapan Manajemen Risiko SPBE;
3. Unit Kepatuhan Risiko (UKR) SPBE

Unit Kepatuhan Risiko SPBE yang disingkat UKR SPBE merupakan unit organisasi di Instansi Pusat dan Pemerintah Daerah yang melaksanakan fungsi pengawasan intern di Instansi Pusat dan Pemerintah Daerah (Aparat Pengawasan Intern Pemerintah-APIP). UKR SPBE memiliki tugas melaksanakan pengawasan terhadap penerapan kebijakan Manajemen Risiko SPBE di semua UPR SPBE. Dalam melaksanakan tugasnya, UKR SPBE menjalankan fungsi sebagai berikut:

- a. penyusunan kebijakan pengawasan terhadap penerapan Manajemen Risiko SPBE;
- b. pelaksanaan pengawasan intern terhadap penerapan Manajemen Risiko SPBE di semua UPR SPBE melalui audit, reviu, pemantauan, evaluasi, dan kegiatan pengawasan lainnya;
- c. pelaksanaan konsultasi dan asistensi kepada UPR SPBE dalam penerapan Manajemen Risiko SPBE;
- d. penyusunan dan penyampaian rekomendasi terhadap efektivitas penerapan Manajemen Risiko SPBE kepada KMR SPBE dan UPR SPBE; dan
- e. pelaksanaan konsultasi dan asistensi kepada UPR dalam pembinaan budaya sadar Risiko SPBE.

B. Budaya Sadar Risiko SPBE

Budaya sadar Risiko SPBE merupakan perilaku ASN yang mengenal, memahami, dan mengakui kemungkinan terjadinya Risiko SPBE, baik positif maupun negatif, yang ditindaklanjuti melalui upaya yang berfokus pada penerapan Manajemen Risiko SPBE di Instansi Pusat dan Pemerintah Daerah. ASN harus peka terhadap faktor-faktor dan peristiwa yang mungkin berpengaruh terhadap tujuan dan sasaran penerapan SPBE di Instansi Pusat dan Pemerintah Daerah. Dengan menyadari adanya Risiko SPBE, ASN dapat merencanakan dan mempersiapkan tindakan atau penanganan Risiko SPBE secepatnya. Keterlibatan ASN di dalam budaya sadar Risiko SPBE akan memberikan nilai tambah dan meningkatkan efektivitas penerapan Manajemen Risiko SPBE yang pada akhirnya berdampak pada peningkatan kualitas penerapan SPBE di Instansi Pusat dan Pemerintah Daerah.

1. Faktor Keberhasilan

Faktor-faktor yang dapat mendukung keberhasilan dalam menciptakan budaya sadar Risiko SPBE antara lain:

a. Kepemimpinan

KMR SPBE harus dapat menunjukkan sikap kepemimpinan, yaitu konsisten dalam perkataan dan tindakan, mampu mendorong atau menggerakkan ASN dalam penerapan budaya sadar Risiko SPBE, mampu menempatkan Manajemen Risiko SPBE sebagai agenda penting di dalam setiap pengambilan keputusan yang terkait dengan penerapan SPBE, dan memiliki komitmen yang kuat menerapkan Manajemen Risiko SPBE melalui penyediaan sumber daya yang cukup, baik anggaran, SDM, kebijakan, pedoman, maupun strategi penerapannya di Instansi Pusat dan Pemerintah Daerah.

b. Keterlibatan Semua Pihak

Budaya sadar Risiko SPBE melibatkan semua ASN yang terkait secara langsung maupun tidak langsung dengan penerapan SPBE, baik ASN yang berada pada KMR SPBE, UPR SPBE, maupun UKR SPBE, karena mereka yang paling memahami terjadinya Risiko SPBE dan cara penanganannya dalam level strategis maupun operasional.

c. Komunikasi

Komunikasi tentang pentingnya Manajemen Risiko SPBE harus dapat disampaikan kepada setiap ASN yang terlibat dalam penerapan SPBE melalui penyediaan saluran komunikasi yang variatif dan efektif. Tidak hanya KMR SPBE menyampaikan informasi terkait kebijakan Manajemen Risiko kepada ASN, tetapi juga ASN dapat menyampaikan informasi Risiko SPBE kepada pimpinan di setiap

jenjang termasuk kepada KMR SPBE. Saluran komunikasi ini dapat diwujudkan melalui rapat-rapat pengambilan keputusan, berbagai pertemuan dalam proses Manajemen Risiko SPBE, dan penyampaian informasi melalui saluran komunikasi elektronik seperti surat elektronik, sistem naskah dinas elektronik, sistem aplikasi manajemen risiko, *video conference*, dan lain sebagainya.

d. Daya Responsif

Dalam budaya sadar Risiko SPBE, Risiko SPBE dieskalasi kepada pihak-pihak yang bertanggung jawab agar dapat ditangani dengan cepat. Sikap responsif ini sangat penting untuk mencegah ancaman yang dapat menghambat tercapainya tujuan penerapan SPBE ataupun meraih peluang untuk mempercepat tercapainya tujuan penerapan SPBE termasuk peningkatan kualitasnya. ASN yang responsif akan lebih siap beradaptasi terhadap perubahan dan penyelesaian masalah yang rumit dalam penerapan SPBE.

e. Sistem Penghargaan

KMR SPBE hendaknya memahami secara langsung permasalahan yang dialami oleh ASN pada pelaksanaan tugas UPR SPBE dan UKR SPBE, serta menjadikan pencapaian kinerja Risiko SPBE sebagai salah satu indikator dalam pemberian penghargaan dan sanksi.

f. Integrasi Proses

Proses Manajemen Risiko SPBE hendaknya diintegrasikan dengan proses manajemen di Instansi Pusat dan Pemerintah Daerah sehingga tidak dipandang sebagai tambahan beban pekerjaan. Integrasi proses dapat dilakukan dengan menyelaraskan proses Manajemen Risiko SPBE sebagai satu kesatuan dari setiap proses kegiatan, proses manajemen risiko, dan proses manajemen kinerja Instansi Pusat dan Pemerintah Daerah.

g. Program Kegiatan Berkelanjutan

Agar budaya sadar Risiko SPBE dapat diterima oleh ASN, KMR SPBE hendaknya menyusun program kegiatan budaya sadar Risiko SPBE secara sistematis dan terencana, seperti kegiatan edukasi, berbagi pengetahuan, dan kunjungan kerja/supervisi ke UPR SPBE.

2. Langkah-Langkah Pengembangan

Pengembangan budaya sadar Risiko SPBE dapat dilakukan melalui langkah-langkah berikut ini:

- a. Menyusun perencanaan kegiatan budaya sadar Risiko SPBE;
- b. Melaksanakan kegiatan budaya sadar Risiko SPBE; dan
- c. Melakukan pemantauan dan evaluasi pelaksanaan kegiatan budaya sadar Risiko SPBE.

Perencanaan kegiatan budaya sadar Risiko SPBE difokuskan pada:

- a. Pemetaan pemangku kepentingan terhadap pelaksanaan Manajemen Risiko SPBE.

Tujuan dari pemetaan pemangku kepentingan adalah untuk melakukan penilaian terhadap pemangku kepentingan terkait peran dan kapasitas mereka dalam mempengaruhi keberhasilan penerapan budaya sadar Risiko SPBE, serta untuk menyusun prioritas kegiatan budaya sadar Risiko SPBE berdasarkan tingkat kekuatan, posisi penting, ataupun pengaruh dari pemangku kepentingan. Dalam hal ini, pemangku kepentingan dapat diidentifikasi dengan merujuk pada struktur Manajemen Risiko SPBE yang mencakup KMR SPBE, UPR SPBE, dan UKR SPBE.

- b. Pengukuran tingkat dukungan pemangku kepentingan terhadap budaya sadar Risiko SPBE.

Hal ini menjadi penting untuk mengelola kegiatan budaya sadar Risiko SPBE secara efektif. Dukungan pemangku kepentingan dapat digolongkan ke dalam tiga kategori, yaitu: sangat mendukung secara konsisten, mendukung secara tidak konsisten, dan tidak mendukung atau resistan terhadap budaya sadar Risiko SPBE.

- c. Pengukuran tingkat kesiapan budaya sadar Risiko SPBE.

Pengukuran ini biasanya menggunakan kuesioner yang disampaikan kepada pemangku kepentingan, baik secara sampel maupun semua populasi. Pengukuran dapat difokuskan antara lain pada komitmen, manfaat/dampak, pemahaman/kesadaran, tata cara/prosedur pelaksanaan, dan partisipasi dari pemangku kepentingan terhadap penerapan Manajemen Risiko SPBE.

- d. Penyusunan rencana kegiatan budaya sadar Risiko SPBE.

Rencana kegiatan yang tepat disusun dengan mempertimbangkan sumber daya yang tersedia di Instansi Pusat dan Pemerintah Daerah seperti anggaran, waktu, sarana dan prasarana, SDM pelaksana, peserta, dan metode pelaksanaan. Metode pelaksanaan kegiatan budaya sadar Risiko SPBE mencakup antara lain pelatihan, seminar, sosialisasi, kelompok diskusi, berbagi pengetahuan dan pengalaman, konsultasi, pembimbingan/pendampingan, dan supervisi.

Pelaksanaan kegiatan budaya sadar Risiko SPBE difokuskan pada implementasi rencana kegiatan budaya sadar Risiko SPBE, yaitu:

- a. Melakukan komunikasi kepada pemangku kepentingan.

Sebelum melaksanakan rencana kegiatan budaya sadar Risiko SPBE, rencana tersebut perlu dikomunikasikan kepada pemangku

kepentingan dengan memberikan alasan-alasan yang rasional agar mendapatkan dukungan pelaksanaan oleh pemangku kepentingan.

b. Mengelola hambatan/kendala.

Dalam pelaksanaan kegiatan budaya sadar Risiko SPBE, kendala-kendala yang terjadi agar dikelola dengan baik agar tujuan dari kegiatan tersebut dapat dicapai.

c. Melakukan evaluasi pelaksanaan kegiatan.

Pelaksanaan kegiatan budaya sadar Risiko SPBE perlu dilakukan evaluasi pada akhir kegiatan dengan melihat kesesuaian antara rencana dan pelaksanaan, serta memberikan catatan saran perbaikan terhadap ketidaksesuaian tersebut untuk pelaksanaan berikutnya.

Pemantauan dan evaluasi kegiatan budaya sadar Risiko SPBE ditujukan untuk meningkatkan budaya sadar Risiko SPBE melalui perbaikan berkelanjutan. Pelaksanaan pemantauan dan evaluasi difokuskan pada:

a. Pengukuran perubahan tingkat dukungan, kesadaran, dan pemahaman dari pemangku kepentingan terhadap penerapan Manajemen Risiko SPBE.

Pengukuran terkait hal ini dapat dilakukan melalui pengumpulan dan analisis umpan balik dari pemangku kepentingan dengan cara supervisi ke unit-unit para pemangku kepentingan. Hasil analisis selanjutnya digunakan untuk memutakhirkan tingkat dukungan, kesadaran, dan pemahaman dari pemangku kepentingan, serta memberikan saran-saran perbaikan terhadap kegiatan budaya sadar Risiko SPBE.

b. Pemutakhiran rencana kegiatan budaya sadar Risiko SPBE.

Rencana kegiatan budaya sadar Risiko SPBE dilakukan pemutakhiran berdasarkan saran-saran perbaikan dengan tetap mempertimbangkan ketersediaan sumber daya yang dimiliki oleh Instansi Pusat dan Pemerintah Daerah.

c. Pelaksanaan perbaikan berkelanjutan.

Rencana kegiatan budaya sadar Risiko SPBE yang telah dimutakhirkan dilaksanakan melalui langkah ke dua di atas sehingga mencapai peningkatan budaya sadar Risiko SPBE.

BAB V

PENUTUP

Penerapan Manajemen Risiko SPBE mutlak diperlukan untuk lebih menjamin pencapaian tujuan dan keberlangsungan dari SPBE. Pedoman Manajemen Risiko SPBE antara lain memuat latar belakang, maksud dan tujuan, manfaat, ruang lingkup penerapan Manajemen Risiko SPBE, pengertian umum, kerangka kerja Manajemen Risiko SPBE, proses Manajemen Risiko SPBE, serta struktur manajemen dan budaya sadar Risiko SPBE.

Pedoman Manajemen Risiko SPBE diharapkan dapat digunakan sebagai arah pelaksanaan penerapan Manajemen Risiko SPBE di lingkungan Instansi Pusat dan Pemerintah Daerah dan untuk implementasi dengan baik, diperlukan peran serta seluruh pihak baik internal Instansi Pusat dan Pemerintah Daerah maupun pemangku kepentingan.

Koordinasi dan pelaksanaan Manajemen Risiko SPBE secara terintegrasi dalam seluruh elemen termasuk sistem yang telah berjalan menjadi kunci keberhasilan pelaksanaan Manajemen Risiko SPBE dalam pelaksanaan SPBE pada Instansi Pusat dan Pemerintah Daerah.

MENTERI PENDAYAGUNAAN APARATUR
NEGARA DAN REFORMASI BIROKRASI
REPUBLIK INDONESIA,

ttd

TJAHJO KUMOLO

FORMULIR 1.0

PAKTA INTEGRITAS MANAJEMEN RISIKO SPBE

<Logo Instansi Pusat / Pemerintah Daerah>

PAKTA INTEGRITAS MANAJEMEN RISIKO SPBE

<NOMOR PIAGAM>

<NAMA UPR>

<NAMA INSTANSI PUSAT / PEMERINTAH DAERAH>

<TAHUN PENERAPAN MANAJEMEN RISKI SPBE>

Dalam rangka pencapaian sasaran SPBE pada <Nama UPR SPBE>, saya menyatakan bahwa:

1. Penetapan konteks, identifikasi, analisis, evaluasi, dan rencana penanganan Risiko SPBE telah sesuai dengan ketentuan Manajemen Risiko SPBE yang berlaku di < Nama Instansi Pusat atau Pemerintah Daerah>;
2. Rencana penanganan Risiko SPBE yang merupakan bagian yang tidak terpisahkan dari pakta integritas ini akan dilaksanakan oleh seluruh jajaran dalam unit yang saya pimpin;
3. Pemantauan dan revidu akan dilaksanakan secara berkala untuk meningkatkan efektivitas Manajemen Risiko SPBE.

<Tempat dan Tanggal Penetapan>

<Jabatan Pimpinan UPR>

<TTD>

<Nama Pimpinan UPR>

FORMULIR 2.0

KONTEKS RISIKO SPBE

1. Informasi Umum

Nama Unit Pemilik Risiko :
Tugas :
Fungsi :
Periode Waktu :

2. Identifikasi Sasaran SPBE

No	Sasaran UPR	Sasaran SPBE	Indikator Kinerja	Target

3. Struktur Pelaksana Manajemen Risiko SPBE

Unit Pemilik Risiko SPBE :
Pemilik Risiko SPBE :

Koordinator Risiko SPBE :
Pengelola Risiko SPBE :

4. Daftar Pemangku Kepentingan

No	Nama Instansi	Hubungan

5. Peraturan Perundang-Undangan

No	Peraturan Terkait	Amanat Peraturan Terkait

6. Kategori Risiko SPBE

No	Kategori Risiko SPBE
1	Rencana Induk SPBE Nasional

2	Arsitektur SPBE
3	Peta Rencana SPBE
4	Proses Bisnis
5	Rencana dan Anggaran
6	Inovasi
7	Kepatuhan terhadap Peraturan
8	Pengadaan Barang dan Jasa
9	Proyek Pembangunan/Pengembangan Sistem
10	Data dan Informasi
11	Infrastruktur SPBE
12	Aplikasi SPBE
13	Keamanan SPBE
14	Layanan SPBE
15	Sumber Daya Manusia SPBE
16	Bencana Alam
17	Lainnya

7. Area Dampak Risiko SPBE

No	Area Dampak Risiko SPBE
1	Finansial
2	Reputasi
3	Kinerja
4	Layanan Organisasi
5	Operasional dan Aset TIK
6	Hukum dan Regulasi
7	Sumber Daya Manusia
8	Lainnya

8. Kriteria Risiko SPBE

A. Kriteria Kemungkinan SPBE

No	Level Kemungkinan	Persentase kemungkinan terjadinya dalam 1 periode	Jumlah frekuensi kemungkinan terjadinya dalam 1 periode
----	-------------------	---	---

1	Hampir Tidak Terjadi (1)		
2	Jarang Terjadi (2)		
3	Kadang-Kadang Terjadi (3)		
4	Sering Terjadi (4)		
5	Hampir Pasti Terjadi (5)		

B. Kriteria Dampak SPBE

Area Dampak		Level Dampak				
		Tidak Signifikan	Kurang Signifikan	Cukup Signifikan	Signifikan	Sangat Signifikan
		(1)	(2)	(3)	(4)	(5)
Finansial	Positif					
	Negatif					
Reputasi	Positif					
	Negatif					
Kinerja	Positif					
	Negatif					
Layanan Organisasi	Positif					
	Negatif					
Operasional dan Aset TIK	Positif					
	Negatif					
Hukum dan Regulasi	Positif					
	Negatif					
Sumber Daya Manusia	Positif					
	Negatif					

9. Matriks Analisis Risiko SPBE dan Level Risiko SPBE

Matriks Analisis Risiko SPBE

Matriks Analisis Risiko 5x5		Level Dampak				
		1	2	3	4	5
		Tidak Signifikan	Kurang Signifikan	Cukup Signifikan	Signifikan	Sangat Signifikan
Level Kemungkinan	5 Hampir Pasti Terjadi	9	15	18	20	25
	4 Sering Terjadi	6	12	16	19	24
	3 Kadang-Kadang Terjadi	4	10	14	17	22
	2 Jarang Terjadi	2	7	11	13	16
	1 Hampir Tidak Terjadi	1	3	5	8	10

Level Risiko SPBE

Level Risiko	Besaran Risiko	Keterangan Warna
Sangat Rendah (1)	1-5	
Rendah (2)	6-11	

Seimbang (3)	12-15	
Tinggi (4)	16-19	
Sangat Tinggi (5)	20-25	

10. Selera Risiko SPBE

No	Kategori Risiko SPBE	Besaran Risiko yang Ditangani	
		Risiko Positif	Risiko Negatif
1	Rencana Induk SPBE Nasional		
2	Arsitektur SPBE		
3	Peta Rencana SPBE		
4	Proses Bisnis		
5	Rencana dan Anggaran		
6	Inovasi		
7	Kepatuhan terhadap Peraturan		
8	Pengadaan Barang dan Jasa		
9	Proyek Pembangunan/Pengembangan Sistem		
10	Data dan Informasi		

11	Infrastruktur SPBE		
12	Aplikasi SPBE		
13	Kecamatan SPBE		
14	Layanan SPBE		
15	Sumber Daya Manusia SPBE		
16	Bencana Alam		

Formulir 3.0

PENILAIAN RISIKO SPBE

Unit Pemilik Risiko SPBE :

Periode Penerapan :

No.	Sasaran SPBE	Indikator Kinerja	Identifikasi Risiko SPBE					Analisis Risiko SPBE						Evaluasi Risiko SPBE		
			Kejadian	Penyebab	Kategori	Dampak	Area Dampak	Sistem pengendalian	Kemungkinan		Dampak		Besaran Risiko	Level Risiko	Keputusan Penanganan Risiko SPBE (Ya/Tidak)	Prioritas Risiko
									Level	Penjelasan	Level	Penjelasan				

Formulir 4.0

RENCANA PENANGANAN RISIKO SPBE

Unit Pemilik Risiko :

Waktu Penerapan :

Prioritas Risiko	Opsi Penanganan Risiko	Rencana Penanganan Risiko SPBE				Penanggung Jawab	Apakah Terdapat Risiko Residual? (Ya/Tidak)
		Rencana Aksi Penanganan Risiko	Keluaran	Target	Jadwal Implementasi		

Laporan Pemantauan Risiko SPBE Triwulan <I, II, atau III>

(a) Nama Unit :
 Sasaran :
 Risiko :

Besaran/Level Risiko Saat Ini dan Proyeksi Risiko

Proyeksi Risiko

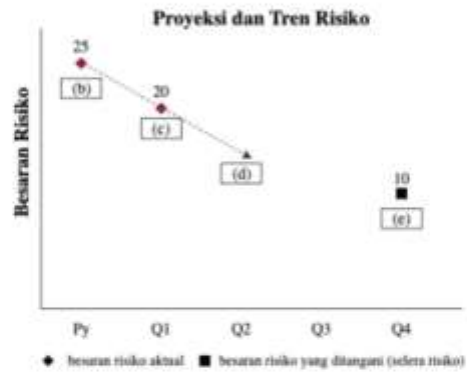

Penanganan yang telah dilakukan

Rencana Penanganan	Penanggung jawab	Waktu Pelaksanaan

Keterangan:

- 46 -

(a) diisi nomor prioritas Risiko SPBE; (b) diisi besaran Risiko SPBE dan diberi warna sesuai dengan level Risiko SPBE awal tahun sesuai formulir analisis Risiko SPBE; (c) diisi besaran Risiko SPBE dan diberi warna sesuai dengan level Risiko SPBE saat ini pada triwulan tersebut; (d) menggambarkan proyeksi Risiko SPBE (turun, tetap, atau naik); (e) diisi besaran Risiko SPBE yang diterima sesuai dengan Selera Risiko SPBE yang telah ditentukan; (Py) diisi dengan tahun periode pemantauan Risiko SPBE.

Laporan Pemantauan Risiko SPBE Tahunan

(a) Nama Unit :
Sasaran :
Risiko :

Besaran/Level Risiko Saat Ini dan Proyeksi Risiko

Proyeksi Risiko

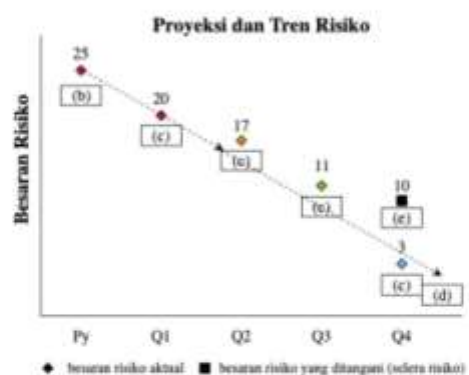

Penanganan yang telah dilakukan

Rekomendasi

Keterangan:

- 48 -

(a) diisi nomor prioritas Risiko SPBE; (b) diisi besaran Risiko SPBE dan diberi warna sesuai dengan level Risiko SPBE awal tahun sesuai formulir analisis Risiko SPBE; (c) diisi besaran Risiko SPBE dan diberi warna sesuai dengan level Risiko SPBE saat ini pada triwulan tersebut; (d) menggambarkan proyeksi Risiko SPBE (turun, tetap, atau naik); (e) diisi besaran Risiko SPBE yang diterima sesuai dengan Selera Risiko SPBE yang telah ditentukan; (Py) diisi dengan tahun periode pemantauan Risiko SPBE.